



広報

白神山地のまち

FUJISATO

ふじさと

7月

平成16年

7月26日発行

№. 431



『前へ進め!』

6月27日に行われた、藤里町消防競技大会。

大勢の観客が見守る中、全6分団が能代市山本郡大会出場を目指し各種目に取り組みました。

規律訓練の部では、各分団長の指示のもと一糸乱れぬ隊列行進を見せ、審査員からは「藤里町消防団の規律は素晴らしい」と評価いただきました。

今月の紙面

- 2～3面…6月定例議会
- 4面……お盆ゴミ収集時間
- 5面……藤里町職員採用試験
- 6面……しっかり選ぼう 消費者の知恵で
- 7面……介護予防・地域支え合い事業
- 8～9面…町の出来事・みんなの話題
- 11面……児童扶養・特別児童扶養手当
- 12～13面…お知らせ
- 14面……みんなの広場
- 15面……町発注事業入札結果

○編集発行：藤里町総務課（秋田県山本郡藤里町藤琴字藤琴8 ☎0185 792111）

・ホームページ —URL: <http://www.shirakami.or.jp/~fujisato/>
・町行政情報システム —URL: <http://www.town.fujisato.akita.jp>

農村の特色を活かした エコツーリズム・グリーンツーリズムの 普及・定着を推進

の「電源地域振興指導事業」に採択されました。

この事業は、電源地域の社会的・経済的・広域的な観点から地域振興計画の策定を援助し、自立的発展を図るための自助努力を側面から支援するもので、全額国庫補助対応となるものです。

事業の内容は、グリーンツーリズムを主体に地域活性化を進める「推進協議会」を組織して、現状の評価と問題点を探りながら専門家の提言等をいただき「環境の保全と経済の発展を結びつけるための事業計画を策定する」というもので、すでに要望書を提出してヒアリングが行われた結果、事業の内定を受け、5月には事前の現地調査が終了しました。今後は、推進協議会委員の委嘱を行い3回程度の委員会を開催して事業計画を策定する予定になっています。

なお、みなさんからご意見のありました町内の空き家調査については、その再利用の可能性なども含めて本事業により進めていきたいと考えています。

長に、NPO・旅行者・学識経験者・行政関係者を委員とする「エコツーリズム推進会議」が昨年11月に設置されました。

この推進会議が検討する事項について、エコツーリズム推進会議幹事会を設置して専門的・具体的に提案するもので、藤里町長も幹事として会議に出席しています。

会議の中で「エコツーリズムは環境の保全だけではなく地域の活性化に大きな効果が期待されるため地域を支援していくことが重要である」とする意見が多数出されたことから、全国に推進モデル地区を設置することになったものです。

町としては、地場産業の振興と地域の活性化を目的に地元食材の供給を促すための農家との連携や「白神山」を主体とした自然環境体験学習のためのガイドの育成、空き家等を活用した民宿経営など新たな産業の創出にも取り組むほか、農業の体験・水辺に親しむ体験・伝統芸能等との交流など藤里町全体を博物館とする「歩く体験博物館構想」の具体化、さらには滞在交流型産業の育成を取り上げて事業に応募したところ、全国53地区からの応募の中から「白神地区」として決定されました。

このモデル事業は、西目屋村と「白神地区」としての指定であり、今後、青森県や西目屋村との協議はもちろん、当町議会並びに関係機関との協議・調整を図りながら対応していきたいと考えています。

この協議会は、地域の需要に応じた米生産の推進を図るとともに水田農業構造改革交付金等による水田を活用した作物の産地づくりの推進、水田農業の機械改革推進などの事務的・実務的な役割を担う組織です。

現在の取り組み状況は、16年度産米の生産目標数量の配分、営農計画の取りまとめ、産地づくり計画の周知と計画の取りまとめを行っている段階です。

主な一般会計補正予算

(単位：千円)

歳入	
「地域で創る水田農業」支援事業費補助金	1,318
農業夢プラン応援事業費補助金	3,670
一般寄付金	501
能代山本ふるさと市町村圏基金出資返戻金	29,362
雪寒建設機械整備事業債	△7,500
歳出	
治療継続支援費	240
コンポスト購入費補助金	45
作業道小比内西又線開設工事	2,200
健康保養館管理費助成金	8,896
小型除雪車購入費	△5,838
公共下水道特別会計繰出金	2,235
奨学金貸付金	3,564

一般会計予算は 小比内西又線作業道の開設等で 総額3,217万5,000円を増額

6月定例会

行政報告

6月定例会が6月25日から29日までの3日間にわたり開催され、株式会社藤里開発公社の経営状況報告や、一般会計補正予算など上程された25案件について原案どおり可決されました。

◇高齢者生活支援ハウス

4月1日にオープンした高齢者生活支援ハウス「ぶなつち」は、6月に入って初の利用申し込みがあり、6月末から入居する予定です。

◇交通死亡事故ゼロ千日達成

藤里町は、5月21日「交通死亡事故ゼロ千日」を達成し、31日に秋田県警察本部長より「賛辞」を受賞しました。

これは、藤里町交通安全対策協議会をはじめ、交通安全協会、交通安全母の会並びに交通指導隊等みなさんが一丸となって努力されたたまものと感謝しています。しかし、事故にはつながっていませんが、秋田県が実施する「酒気帯び運転防止競争」では、69市町村中、50番台という結果になっています。

このことは、死亡事故につながることを示すものであり、今

回の受賞を契機に、町民のみならずとともに「酒気帯び運転の撲滅」を重点にした交通安全運動を展開していきたいと考えていますので、みなさまのご協力をお願いいたします。

◇警察署の組織再編計画

秋田県警察本部は、6月1日に現行の17署体制から1増3減の15署体制とする組織機構の再編成計画を示しました。

これは、来年以降の市町村合併を踏まえ管轄区域の見直しや190箇所以上の駐在所を100箇所にするもので、早ければ来年4月の実施を目指すとの説明を受けました。

なお、当町の藤里駐在所は、今年から1人体制になりましたが、二ツ井交番とともに「存続」することになっています。

◇市町村合併に伴う広域行政組合

市町村合併に伴う二ツ井・藤里行政組合等の今後の在り方については、行政組合との打合せ

会議や組合議員を交えた担当者の勉強会を数回開催しています。現段階における基本的な事項については、広域市町村圏組合事務局や合併事務局などとさらに確認事項を進めるところです。

なお、合併に伴う行政組合の詳細事項等と併せて、懸案事項となっている(株)藤里開発公社の経営安定対策並びに町の農業公社の立ち上げについては、なるべく早い機会に協議の場を設け対処していきたいと考えています。

◇白神ぶなつち教室

旧坊中小学校を活用した「白神ぶなつち教室」ですが、5月

29日に開校式が行われ、いよいよ7月から本格的な活動が始まります。

この自然体験教室の開校は、当町が普及・定着を図ろうとしている「エコツーリズム」「グリーンツーリズム」の実践であり、地域の活性化につながるものと期待しているところです。

◇電源地域振興指導事業

昨年度に策定した「藤里町総合振興計画」に盛り込んでいる、農村の特色を活かしたエコツーリズム・グリーンツーリズムによる都市との交流を推進するため、町に有利な事業を検討していましたが、今回、経済産業省

主な議案内容

- ◇地方税法の一部改正に伴い、町民税非課税の範囲内で措置される妻の均等割非課税分の廃止及び所得控除の年齢者控除の廃止等、町税条例を改正
- ◇大沢及び粕毛地区の町民プールの用途を廃止するための条例の制定
- ◇平成16年6月22日に任期満了となる藤里町固定資産評価審査員の選任

特別会計

- 【水道】
 - ・藤里町藤琴字家の後地区の配水管敷設工事費の計上
- 【公共下水道】
 - ・残土置き場支障木補償費の計上

藤里町職員採用試験

藤里町職員採用試験について次のとおり行います。

①. 試験区分及び採用予定人員

試験区分	採用予定人員	職務内容
初級一般事務	1名	藤里町に勤務し、一般的な行政事務に従事します。

②. 受験資格

- 昭和54年4月2日から昭和62年4月1日までに生まれた者。
- 藤里町に採用された場合、藤里町内に居住できる者。

※その他欠格事項のいずれにも該当しない者。

③. 試験の方法

試験は、第1次試験、第2次試験及び資格調査とし、第2次試験は第1次試験の合格者に対してのみ行います。

【第1次試験】

教養試験	高等学校卒業程度の一般的知識・知能についての筆記試験
------	----------------------------

【第2次試験】

○口述試験・作文・身体検査

【資格調査】

○受験資格の有無及び申込書記載事項の調査

④. 試験日時及び場所

日 時	平成16年9月19日(日)
受 付	午前9時～9時50分
試 験	午前10時～正午
場 所	秋田経済法科大学

⑤. 受験手続及び受付期間

I. 申込用紙の請求

申込用紙は役場に請求してください。郵便で請求する場合は封筒の表に「職員採用試験申込用紙請求」と朱書き、あて先を明記して120円切手を貼った返信用封筒を必ず同封してください。

II. 申込手続

申込書及び自己紹介書に所要事項を全部記入し、受験票には最近撮影した上半身、脱帽、正面向、縦6.0cm、横4.5cmの写真1葉を貼って、「藤里町役場総務課」宛に提出してください。写真のない場合は受付いたしません。

郵送の場合は、所要事項を全部記入した申込書等を「職員採用試験申込」と朱書した封筒に入れ、「藤里町役場総務課」宛に送付してください。また、受験票返信用としてあて先を明記し、80円切手を貼った定型封筒を必ず同封してください。封筒を同封しない場合には受験票を返送しません。

⑥. 受付期間

平成16年8月4日(水)～8月25日(水)
申込は平日午後5時までとし、郵送の場合は8月25日までに着信のものに限り受付します。土曜、日曜日は受付いたしません。

⑦. 提出書類等

- ア) 申込書 1部(所定の用紙)
- イ) 自己紹介書 1部(所定の用紙)
- ウ) 受験料 不要

【お問い合わせ先・申込請求・受験申込】

〒018-3201
秋田県山本郡藤里町藤琴字藤琴8
藤里町役場総務課 総務係
☎0185-79-2111(内線222)

子育てサポーター養成講習会開催

子育てサポーターとは、子育て中の親が所用などで一時的に子どもを預かって欲しいとき、引き受け手となる保育の基本的知識をもった「保育ボランティア」です。

【日 時】 8月25日～9月29日(毎週水曜日)

※6日間の講習会と保育実習2時間

【場 所】 能代市 ふれあいプラザ

【受講料】 2,000円(テキスト代)

【申込み】 7月30日(金)まで

【その他】 「保育実習」や「発達と病気」「救急救命実習」等10科目27時間の講習。全日程を受講できる意欲のある方なら誰でも参加できます。

【お問い合わせ先】 県庁子育て支援課内
みらい子育てネットあきた
☎018-860-1343

お盆のゴミ収集時間に注意して下さい!

8月13日(金)

～14日(土)は

早朝7時までにゴミ 集積所に出してください

13日(金)	藤琴・中通・北部地区の「燃えるゴミ」
14日(土)	矢坂・粕毛・米田・大沢地区の「古紙」



☆ゴミは確実に分別して、決められた日時に出してください。

☆生ゴミは、できるだけ堆肥として活用してゴミを少なくしましょう。

ペットボトルは・・・

「必ずキャップ(燃えるゴミ)をはずして」⇒「軽く中をすすいで」⇒「できるだけつぶして」⇒「できるだけラベルをはがして」⇒「ビン缶ペット」の袋(緑の袋)に入れる。

※「ビン・缶・ペットボトル」は、不純物が付着している(汚れている)とリサイクルできません。必ず中の不純物を取り除き、軽くすすいでください。

【ゴミ等の不法投棄は処罰されます】

◎町民の皆さんもお互いに注意し合うとともに、山林や道路沿いなどへの空き缶などのポイ捨ては絶対にやめて、必ず持ち帰ってください。また、不法投棄をしている人を見かけたら、その場で注意するか、役場などにお知らせください。

◎山林や原野などに「放置している車両」は、不法投棄として警察で取り締まることになっています。心あたりのある方は早急に撤去してください。

◎廃車や粗大ゴミなどの処理に困っている場合は、処理業者を紹介しますので、役場の生活環境係にご相談ください。

◎廃車や粗大ゴミなどを放置している場合は、自分の土地(林や空き地など)であっても「不法投棄」として罰せられる場合があります。なお、他人が捨てたものでも、原則としてその土地の所有者(管理者)の責任で除去しなければならないこととなります。

◎不法投棄は、法律で5年以下の懲役又は1千万円以下の罰金に処せられます。

【お問い合わせ先】

藤里町役場 町民生活課 : ☎79-2113

マイバッグキャンペーン

◇買い物をするときは、「買い物袋」などを持参して、レジ袋ゴミを減らしましょう。

◇商店でも、購買者に買い物袋の持参をすすめて、レジ袋経費の削減を図りましょう。

※以前配布した「買い物袋」が若干残っていますので、希望する方は役場窓口までおいでください。

介護予防・地域支え合い事業

年をとって、寝たきりや痴呆で介護が必要になったらどうしよう……。誰もがこんな不安をもっています。また、介護サービスをできれば受けたくないと思っていた人も多いのではないのでしょうか。町としては、まだ介護を必要としない元気な方に、いまの健康が維持できるように、介護予防・地域支え合い事業などで健康維持を応援します。

<サービス事業内容>

外出支援サービス	車いすがそのまま乗車可能な特殊車両で自宅と町内の施設との送迎をします。
軽度生活援助	散歩の介助、食材の買い物など、軽易な日常生活活動をお手伝いします。
住宅改修支援	住宅改修に関する相談・助言を行うとともに、介護保険制度の利用（住宅改修費）について助言します。
生きがい活動支援	家に閉じこもりがちな高齢者に対し、福祉センター等において日常動作訓練や趣味活動等各種サービスを提供します。
生活管理指導員派遣	生活管理指導員を派遣し、日常生活、家事等に関する支援・指導と関係機関との連絡調整をします。
生活管理指導短期宿泊	特別養護老人ホーム等の空きベットを活用して一時的に宿泊しながら生活習慣などの指導を行います。
「食」の自立支援	生活環境等に応じ、配食サービス等の食関連サービスの調整を行います。
介護用品の支給	介護用品（紙おむつ等）を支給します。
家族介護者交流（元気回復事業）	高齢者を介護している家族の方を介護から一時的に解放し、旅行や施設見学などを交えた交流会を行い心身のリフレッシュを図ります。
家族介護慰労	要介護4又は5で町民税非課税世帯の在宅高齢者で、過去1年間介護保険サービスを受けなかった方を介護している家族の方に慰労として金品を贈呈します。

※事業内容、利用者負担額、利用対象者、利用条件等については、お気軽に下記までお問い合わせください。

【お問い合わせ先】在宅介護支援センター ☎79-2848 村岡佐由里
町民生活課健康福祉係 ☎79-2113 佐々木吉昭

～プール熱を予防しよう！～

近年、増加傾向にある咽頭結膜熱は、プールを介して感染し流行することが多く、一般に「プール熱」と呼ばれています。症状として、高熱・ノドの痛み・結膜炎などがあり、プールでは目の結膜から感染することもあるので、注意が必要です。

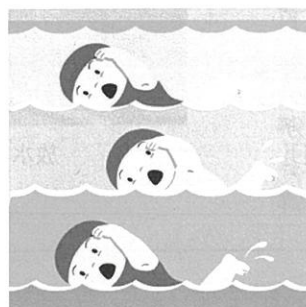

○予防方法

- ①流水と石けんによる手洗い、うがいをする。
- ②タオル等の共用を避ける。
- ③シャワーでプールの水をよく流し、洗眼する。
- ④プールの環境衛生管理を徹底する。

【お問い合わせ先】秋田県健康福祉部健康対策課 ☎018-860-1424

『しっかり選ぼう 消費者の知恵で』

規制緩和などによって商品やサービスも多様化が進むなか、消費者契約を結んだ後で「こんなはずではなかった」「契約したこと自体が不本意だった」などと訴える被害が急増しています。

★「納得できない!」「しまった!」と思ったらクーリング・オフを!

- ①契約書面を受け取った日を含めて8日以内に書面で通知します。
(内職・モニター商法、マルチ商法は20日以内)
- ②契約書や関係書類を手元に残し、ハガキのコピーも一緒に保管。
- ③内容証明郵便(内容と配達日を証明)か、ハガキを簡易書留で出しましょう。
(ハガキは両面をコピーし保管してください)
- ④支払ったお金は原則、全額返済されます。
※通信販売ではクーリング・オフできません。また、一部の商品ではクーリング・オフできない場合があります。



ハガキ記載例

氏名	住所	郵便番号	平成〇〇年〇月〇日	商品名	契約年月日	契約解除通知書
印				販売会社名	〇〇年〇月〇日	
				契約金額	〇〇〇〇円	
				〇〇株式会社		
				〇〇営業所		
				担当者〇〇〇氏		

右記日付の契約は解除します。
なお、支払済の〇〇円を返金し、商品をお早急に引き取ってください。

だまされないようにするには!

5つの基本

1. はっきりことわる
2. うまい話はまず疑う
3. 財産や家族構成をみだりに教えない
4. むやみに署名や捺印をしない
5. まず家族や公的機関に相談する

※ハガキの表のあて先には、販売業者の代表者の氏名を書いてください
※クレジットで支払うことにした場合には、同様のハガキをクレジット会社にも出します

★消費者トラブルのご相談は… 藤里町町民生活課 町民係 ☎79-2113 (内線141)
山本地域振興局地域企画課県民生活班 ☎52-6285

平成16年度 藤里町パソコン教室(仮称)日程

●第1回パソコン教室 期日 8月23日(月)～26日(木) 内容 IT基礎技能講習～テキストにより実施	●第3回パソコン教室 期日 11月8日(月)～11日(木) 内容 Wordによる年賀状作成講座
●第2回パソコン教室 期日 10月4日(月)～7日(木) 内容 Word編～テキストにより実施	●第4回パソコン教室 期日 12月6日(月)～9日(木) 内容 Excel編～テキストにより実施

※受講対象者

藤里町民でパソコンによる文字入力可能な方(第1回はパソコン初心者)
各コースとも定員12名です(定員になり次第締切)
会場はすべて三世交代館/2階交流研修室で、時間はいずれも18:00～21:00です。
詳細については、後日チラシを配布します。

【お問い合わせ先】藤里町教育委員会 ☎79-1327

まちのできごと

学び舎の植木を手入れ 身障者協会ボランティア

6月25日、各小・中学校において、身体障害者協会（小森正直会長）によるボランティアが行われました。
この日は朝早くから、30人余の会員がそれぞれ草刈りガマやせんていバサミを手に各学校に集まり、校庭の花壇などの手入れや草取り、庭木の植え替えを行っていました。



見事な手さばき

江戸時代の紀行家を探る

全国菅江真澄研究会

県内外の菅江真澄研究会を集めた第17回全国菅江真澄研究会が6月26、27日の両日、ホテルゆとりあ藤里において開催されました。

菅江真澄は、今から200年ほど前の江戸時代後期に藤里を訪れ、半年ほど滞在して町内各所を巡り歩き、図絵など、約70枚の貴重な資料を残しています。

この研究会には、町内の研究会員をはじめ、県内外から約250人が参加し、初日には、神戸松蔭女子学院大学の安水稔和教授による「言葉が開く世界〜菅江真澄の旅の日記のこと〜」と題する基調講演や菅江真澄研究会の福岡龍太郎理事による「小又硯石と菅江真澄」、藤里町菅江真澄研究会の福司満会長による「真澄と白神山」と題する会員発表が行われ、参加者は意見交換しながら、菅江真澄についての理解を深め合っていました。

翌日は、藤里町が建立した菅江真澄の歌碑を訪ねて峨瀾大滝や太良橋を視察しました。



安水教授の基調講演



峨瀾大滝にある歌碑

日頃の訓練成果を発揮 消防競技大会

6月27日、平成16年度藤里町消防競技大会が三世代交流館駐車場において実施されました。

開会式では、殉職消防団員への黙とう、人員報告、町長の告示に続いて、淡路龍美藤里町消防団長より「残念なことに、今年に入り火災や遭難事故など相次いでおきている。消防活動に誇りを持ち、住民の安全・安心な生活を守るために頑張っていたください」と訓示が述べられました。

続いて行われた競技では、各分団とも日頃の訓練の成果を発揮し、一糸乱れぬ隊列行進とキビキビとした動作で小型ポンプ操法を行い、見学に集まった町民からは大きな拍手が送られていました。



放水、始め！

【辞令交付者】
石岡 長生（館の下・第2分団）
桂田 浩樹（谷 地・第4分団）

- ・市川 敬司（上茶屋・第6分団）
- 《昇格》
- ・石岡 千歳
- （上町第二・第2分団副分団長）
- ・津谷 道男（東 坂・第2分団班長）
- 《退職》
- ・小森 正博（巻端家・第4分団員）
- ・石岡 行実（上町第一・第2分団員）
- ・石岡 正行
- （館の下・第2分団副分団長）

子供たちのために… 栄寿クラブの贈り物

このたび、下町と川原町の老人クラブである栄寿クラブ（伊藤喜一会長・会員61人）から、バスタオルやタオル、おしぼりなどを藤里保育園に対して寄付していただきました。



ありがとうございます

会員の方が「子どもたちのために何かしてやりたい」と2年前に呼びかけたのがきっかけで、使われないままタンスの奥に眠っているもらい物のタオルやおしぼりを会員たちが提供し合い、今年で3

回目となりました。

齋藤時子園長は「給食や顔拭きなどで何枚あっても足りなくなる状態なので大変助かっている。7月31日に、保育園で夏まつりを開催しますのでぜひ遊びにいらしてください」と感謝していました。

西目屋村・藤里町

第12回スポーツ交流大会

県道開通をきっかけに交流を深めている青森県西目屋村とのスポーツ交流大会が7月3日、西目屋村を会場に開催されました。



ゴールを死守！



第1ゲート、通過するか？！

短冊に願いを込めて 幼稚園で七夕まつり

7月5日、藤里幼稚園において七夕まつりが行われました。
大きな笹に、願い事を書いた短冊を飾り一足早い七夕をお祝いしました。



願いが叶いますように…

おもしろ豆知識：昔、ドイツのある村で、妻を残して旅に出た男がいました。彼は妻から贈られた美しいルビーの指輪をはめていましたが、旅の途中、それまでキラキラ輝いていたルビーの色がドンヨリと曇ってしまいました。妻の身に何かあったのではと不安になり帰宅すると、妻は重い病魔におかされ数日後に息を引取ってしまいました。彼女の死後、たちまちルビーの輝きは元に戻ったということです。

みんなのわだい

児童扶養・特別児童扶養手当について

児童扶養手当

この手当は、父母の離婚などにより父と生計を同じくしていない児童、又は父が障害者である場合の児童について、その児童を監護する母又は母に代わって児童を養育している者に対して、生活の安定と自立に役立つよう手当を支給し、児童の福祉の増進を図ることを目的としています。

<支給要件対象>

次のいずれかに該当する18歳に達する日以後の最初の3月31日までの間にある児童、又は20歳未満で、心身に障害のある児童を監護している母、又は養育者に支給されます。

・父母が婚姻を解消した児童	・父が死亡又は生死不明である児童
・父が重度の障害を有する児童	・父が1年以上拘禁されている児童
・父に1年以上遺棄されている児童	・婚姻によらないで生まれた児童

<手当支給額> 平成16年4月現在

区分	月額(対象児童1人の場合)
全部支給	41,880円
一部支給	41,870円～9,880円(所得額に応じて決定されます)

※児童が2人の場合は、上記金額に5,000円の加算、3人以降はさらに3,000円ずつ加算されます。

注) ただし、以下の場合は該当しません。

- 受給者の所得が一定額以上ある場合
- 公的年金を受けられる場合

特別児童扶養手当

この手当は、精神又は身体に障害のある20歳未満の児童を監護している者に対して手当を支給し、障害児の福祉の増進に寄与することを目的としています。

<支給要件対象>

20歳未満で、身体又は精神に障害のある児童を監護している父若しくは母、又は養育者に支給されます。

<手当支給額> 平成16年4月現在

区分	月額(児童1人につき)
1級(重度障害児)	50,900円
2級(中度障害児)	33,900円

注) ただし、受給者又は扶養義務者の所得が一定額以上ある場合は支給されません。

<手当を現在受けている方へ>

「児童扶養手当」「特別児童扶養手当」を受けている方は、毎年8月に現況届を提出しなければなりません。受給者の方々には個々に通知します。

【お問い合わせ先】 町民生活課 健康福祉係 三谷・佐々木(吉) ☎: 79-2113

桂田良子町交通指導隊長が修了証

6月17、18日の両日、東京都で行われた自転車安全教育特別講習会に秋田県代表として町交通指導隊長の桂田良子さん(浅間町)が参加しました。

2日間にわたる自転車についての講習や活動事例発表を終え、財団法人全日本交通安全協会自転車安全教育推進委員長より修了証の交付を受けました。桂田隊長は「大変有意義な講習会であった。今後の交通指導隊活動に役立てていきたい」と話していました。



藤里町人権擁護委員に委嘱

藤里町人権擁護委員について、新任の廣澤洋さん(粕毛下町・57歳)と再任の田口正和さん(鳥谷場・67歳)が7月1日付けで法務大臣より委嘱が発令されました。

人権擁護委員は「国民の基本的な人権が侵害されることのないように監視し、もしこれが侵された場合には、その救済のためすみやかに適切な処理をするとともに、常に自由人権思想の普及高揚に努めること」を使命とし、家庭内の問題など、心配ごとの相談を受け解決に努めます。



廣澤 洋さん



田口 正和さん

功績をたたえて

(故)淡路豊治郎さんに叙位

3月に死去された淡路豊治郎さん(上町第二)に対し、7月14日、政府より、正六位が授与されました。

淡路さんは昭和31年に藤里村議会議員に当選。以来、平成4年3月に勇退するまで、31年4ヶ月の永きにわたり在職され、地方自治発展のためご尽力されました。また、在職中には町議会議長、町議会教育民生委員会委員長等を歴任されております。謹んでご冥福をお祈りいたします。

駐在さんから

毎年、夏になると痛ましい水の事故が発生し、海や川で尊い命をなくしています。地域のみなが声をかけ合って水の事故をなくしましょう。

【お父さん・お母さんへのお願い】

◎子どもから目を離さないようにしましょう。保護者の付き添いと監視が事故防止のポイントです。◎自宅周辺の危険箇所(用水路、池、沼)に注意しましょう。危険箇所看板や柵等を設置し、地域ぐるみで事故防止に努めましょう。

【水(遊)泳される方へのお願い】

◎危険区域(遊泳禁止区域)には、絶対に入らないようにしましょう。◎増水した川や高波の海などでの遊泳はやめましょう。◎水には長時間入らず、時々上がって休憩するようにしましょう。

【釣りをされる方へのお願い】

◎岩場や船での釣りには、必ず救命胴衣を着用しましょう。◎強風や高波の時には、釣りをやめましょう。◎釣り場では、足場を確保し転落防止に注意しましょう。◎立入禁止場所には絶対に入らないようにしましょう。

【海岸でキャンプを計画している方へのお願い】

◎夜間や飲酒後の遊泳は絶対にやめましょう。◎子ども連れの方は、子どもの行動範囲を把握しましょう。

藤里駐在所 ☎(79) 1110

Information 広場

放送大学学生募集

◆教養学部
 ☆全科履修生（4年以上在学し124単位で大学卒に）
 満18歳（高校卒業）以上で誰でも入学できます。10年間まで在籍でき、生涯学習に取り組みます。

☆選科履修生（1年間在学）
 ☆科目履修生（6か月在学）
 満15歳以上で誰でも入学でき、1科目からでも学べます。

◆大学院

☆修士科目生（6か月在学）
 満18歳以上で誰でも入学でき、1科目でも学べます。

【募集期間】
 ・8月31日（火）まで

【お問い合わせ先】
 放送大学秋田学習センター

☎018(831)1997
<http://www.u-air.ac.jp/hp>

資格と経験を活かした 福祉職場でキャリアアップ

秋田県福祉保健人材センターでは、福祉職場に就労を希望する方のための職業紹介を行っています。最近の求人では特に、ケアマネージャーや看護師等の有資格者が必要とされている現状です。あなたのこれまでの経験と知識を福祉職場で活かして

みませんか。
 介護職員やホームヘルパー等福祉専門職で活躍したいという方の登録も受付しています。求職登録について、お気軽にセンターまでお問い合わせください。

【お問い合わせ先】
 秋田県福祉保健人材センター
 ☎018(864)2880

自衛官採用試験

◎一般曹候補生・曹候補士（非任期制コース）

【試験日】・9月18日（土）
 【会場】・能代市南部公民館

◎航空学生

◎パイロット養成コース

【試験日】・9月23日（木）
 【会場】・二ツ井町伝承ホール

◎2等陸・海・空士（任期制コース）

【試験日】・9月30日（水）
 【会場】・能代市南部公民館

【願書受付】
 ・9月8日（水）
 【お問い合わせ先】
 自衛隊秋田地方連絡部
 能代募集事務所
 ☎(52)0768

巡回教育相談活動実施

子どもの発達や気になる行動への対応、就学に関する相談等

について主に保護者を対象に教育相談を行います。

【期日】
 ・前期：8月6日（金）
 ・後期：10月28日（木）

【会場】
 ・能代市（湊城第二小学校）

◎相談希望の方は町教育委員会から「教育相談票」を受け取り、必要事項を記入して、当日相談会場に持参してください。相談当日は、できるだけお子さんと一緒においでください。

【お問い合わせ先】

秋田県教育庁
 特別支援教育課 指導班
 ☎018(860)5135

交通安全作品募集

65歳以上を対象に交通安全に関する「秋田弁川柳」を募集します。

【募集部門】
 ・川柳（ただし、作品の一部又は全部に秋田弁を使うこと）
 【テーマ】
 ・高齢者の交通安全

【募集期間】
 ・9月3日（金）まで

【応募・お問い合わせ先】
 秋田県生活環境文化部
 県民文化政策課 交通安全班
 ☎018(860)1543

海上保安大学校・海上保安学校 学生募集

【受験資格】

■海上保安大学校
 ・昭和59年4月2日以降に生まれた者
 ・昭和56年4月2日以降に生まれた者

①高等学校を卒業した者及び平成17年3月までに高等学校を卒業する見込みの者

②中等教育学校を卒業した者及び平成17年3月までに中等教育学校を卒業する見込みの者

③高等専門学校の第3学年の課程を修了した者及び平成17年3月までに高等専門学校の第3学年の課程を修了する見込みの者

④大学入学資格検定に合格した者等人事院が①、②に掲げる者と同等の資格があると認める者

【受付期間】

■海上保安大学校
 ・8月26日（木）～9月7日（火）
 ■海上保安学校
 ・7月20日（火）～8月3日（火）

【第1次試験日】

■海上保安大学校
 ・10月30日（土）、31日（日）
 ■海上保安学校
 ・9月26日（日）

【お問い合わせ先】

秋田海上保安部 管理課 総務係
 ☎018(845)1621

ホームヘルパー養成研修 (2級課程) 受講者募集

【受講対象者】

- ・介護技術を身につけ、奉仕活動に役立てたい方
- ・実際に介護に携わっており、介護技術を身につけたい方
- ・将来ホームヘルプサービス事業に従事することを希望する方
- ・町内在住で65歳くらいまでの方

【募集人数】 ・30名

【研修期間】 ・9月1日～平成17年1月31日
 ・午前9時～午後5時

【研修会場】 ・藤里町総合開発センター他

【受講料】 ・受講料 3,000円

・テキスト代 6,700円

【申込締切】 ・8月16日（月）

【その他】 ・申込み用紙は町社会福祉協議会または役場町民生活課にあります。
 ・全日程を終了した方には「修了証」が交付されます。

【申込み・お問い合わせ先】 藤里町社会福祉協議会
 ☎79-2848

秋田県立大学 オープンキャンパス

秋田県立大学へ進学をお考えの受験生やご家族、先生方を対象として、大学紹介や進学説明のためのオープンキャンパス（大学見学会）を開催します。

【開催日】
 ・8月1日（日）

【会場】

- ・秋田キャンパス
- ・本荘キャンパス

【お問い合わせ先】
 県立大学事務局 総務課
 ☎018(872)1500

秋田県立大学 科目等履修生・聴講生を募集

10月からの科目等履修生（特定の授業を受けて単位を修得）及び聴講生（特定の授業を聴講するが単位は修得できない）を募集します。

【申込締切】
 ・8月2日（月）～31日（火）

【お問い合わせ先】

秋田キャンパス 県立大学事務局
 ☎018(872)1526
 本荘キャンパス
 県立大学本荘事務局
 ☎0184(27)2000

エナジウムパーク情報

夏休みワクワク探検!!

「世界のカプトムシとトカゲ展」

【日時】
 ・8月7日（土）～15日（日）
 9時30分～16時30分

※8月9日（月）は臨時閉館

【会場】
 ・カルチャーホール

【お問い合わせ先】
 能代エナジウムパーク
 ☎(52)2955

NTT 東日本発行の 電話帳を配達・回収します

NTT 東日本秋田支店では、8月中旬に順次、新しい電話帳をご家庭・事業所へお届けする予定です。その際、現在お使いの電話帳は、新しい電話帳とお取替えしますので、配達員へお渡しください。

NTT では、回収した古電話帳から新しい電話帳へ完全リサイクルを実施し、紙資源の消費削減を図り地球環境保護を行っています。

なお、配達員に渡せなかった方は、後日回収に伺いますので、下記「タウンページセンタ」までご連絡ください。

【お問い合わせ先】 タウンページセンタ
 ☎0120-506-309

商工会等職員 資格認定試験受験案内

(1) 経営指導員

次の①から③のいずれかに該当する者であって、試験を実施する年度の4月1日現在で満45歳以下である者

①学校教育法による大学（短期大学を除く）卒業業者であって、商工鉦業の指導又は経営実務に最近5年のうち2年以上従事した経験を有する者

②短期大学卒業業者であって、商工鉦業の指導又は経営実務に最近5年のうち3年以上従事した経験を有する者

③商工鉦業の指導又は経営実務に最近7年のうち5年以上従事した経験を有する者

(2) 事務職

高等学校卒業と同等又は同等以上の能力を有し、かつ、原則として簿記3級以上の資格又は情報処理に関する基礎的知識を有する者であって、試験を実施する年度の4月1日現在で満35歳以下の者

【試験日】 ①筆記試験：8月26日（木）

②面接試験：9月16日（木）

【試験会場】 三井アーバンホテル秋田

【受付期間】 ～8月6日（金）

【実施機関】 秋田県商工会連合会

【お問い合わせ先】 藤里町商工会 ☎79-1529



おめでた
おくやみ

6月届出分



藤里町三二統計

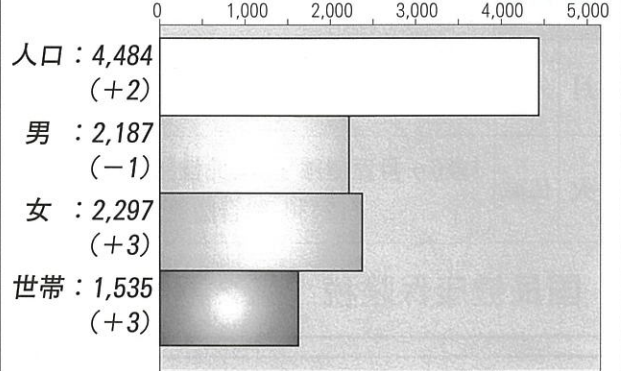

☆ 6月30日現在・()内は前月比

出生：2人・死亡：2人・転入：8人・転出：6人

交通死亡事故ゼロ
1,059日

無火災
94日

(平成16年7月20日現在)

町発注事業
入札結果のお知らせ

(50万円以上・税込み)

- ◇6月分◇
 - 合併処理浄化槽設置工事17
【工事請負者】(有)田中設備工業
【請負額】869,400円
【工期】平成16年7月30日
 - 合併処理浄化槽設置工事18
【工事請負者】(有)佐藤燃料水道工事店
【請負額】868,350円
【工期】平成16年7月30日
 - 合併処理浄化槽設置工事19
【工事請負者】(株)小山建設
【請負額】876,750円
【工期】平成16年7月30日
 - 合併処理浄化槽設置工事20
【工事請負者】(株)小山建設
【請負額】847,350円
【工期】平成16年7月30日
 - 合併処理浄化槽設置工事21
【工事請負者】(有)田中設備工業
【請負額】1,230,600円
【工期】平成16年7月30日
 - 合併処理浄化槽設置工事22
【工事請負者】(有)田中設備工業
【請負額】856,800円
【工期】平成16年7月30日
 - 合併処理浄化槽設置工事23
【工事請負者】(有)成金金物店
【請負額】855,750円
【工期】平成16年7月30日
 - 合併処理浄化槽設置工事24
【工事請負者】(有)中嶋工務店
【請負額】793,800円
【工期】平成16年7月30日
 - 合併処理浄化槽設置工事25
【工事請負者】(株)小山建設
【請負額】767,550円
【工期】平成16年7月30日
 - 合併処理浄化槽設置工事26
【工事請負者】荒川工業所
【請負額】960,750円
【工期】平成16年7月30日
 - 作業道川内沢線開設工事
【工事請負者】(有)細田土木
【請負額】2,551,500円
【工期】平成16年7月30日
 - 町道蟹子沢5号線道路舗装工事
【工事請負者】(有)フジテクノ
【請負額】2,341,500円
【工期】平成16年7月2日
 - 粕毛町民プール解体工事
【工事請負者】(株)小山建設
【請負額】4,441,500円
【工期】平成16年6月30日

こんにちは!

みんなの広場

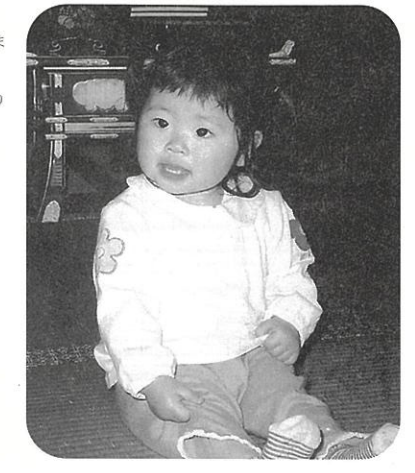

新川真里ちゃん 《荒町》
泰道さん・智美さんの長女

〈生年月日〉
平成14年10月16日
〈好きな食べ物〉
果物とおみそ汁。
おみそ汁は、いつもおかわりするよ!
〈好きな遊び〉
歌って踊るのが大好きです。
〈親から一言〉
いつも食欲旺盛な真里。これからも元気ですくすくと成長してね。

このページは、住民のみなさんに登場していただくコーナーです。
料理自慢のお母さん。わんぱくで元気なお子さん。そして熱々の新婚カップルなど、たくさんの方の参加をお待ちしています。
(役場広報担当)
☎(79) 2111

佐藤大ちゃん
(下町・藤里幼稚園)



佐々木星哉ちゃん
(浅間町・藤里幼稚園)



佐々木瑠音ちゃん
(琴町・藤里幼稚園)

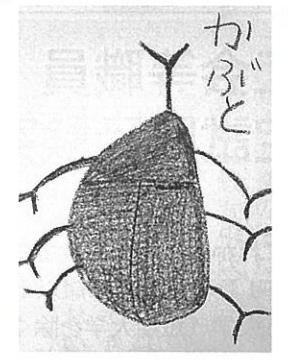

ちびっこの作品展
〜ぼくの好きな昆虫〜



◆みなさんへ
一言!
ありのままの自然が体験でき、一日一日、違った素波里に出会えます。いつでもおいでください。

◆レストハウス白神のおすすめ商品は?
まかない料理だった「駒どんぶり」は馬肉をのせたもので、「古代米おにぎり」に「こはじよ(夏はぜ)」の実のおにぎりもありません。
◎素波里スポットは?
秋田30景にも選ばれている、レストハウス白神の中庭から見る駒ヶ岳。雪どけに浮き出る駒の形には、こっこ(子ども)駒もいるという噂があるようで、見つけたら教えてください(二重にかかる虹の話や大雨の後にしか見られない滝の話、渡り鳥の話などたくさん素波里スポットを聞きましたが、知りたい方はレストハウス白神を訪ねて聞いてください)
◆これからどうしていきたいですか?
県立自然公園に指定されている素波里園地では、イチ個人で何かをしようとしても、どうしようもできないことが多い。みんなの力で素波里を盛り上げていきたいです。

素波里園地にある
レストハウス白神を訪ねて
細田 薫さん(53歳・大町)

AUGUST 8月の行事予定 葉月

※行事は変更になることがあります。詳しくは、関係機関へお問い合わせ下さい。

1	日	先負		17	火	友引	
2	月	仏滅	献血〈全血〉(10:20~13:00 14:00~16:30 総合開発センター前)	18	水	先負	ふじこま大学・詩吟コース (13:15)
3	火	大安	藤里保育園・藤中3年生 思春期ふれあい交流 (9:30)	19	木	仏滅	ばんぶ〜ひろば:0歳児 (9:30 藤里保育園)
4	水	赤口	藤里中学校2年生骨粗鬆症検査 ふじこま大学・民謡コース (13:15)	20	金	大安	戦没者追悼式 (11:00 総合開発センター) 藤里小学校PTA個人面談 (24日まで) 藤里中学校ひとり暮らし高齢者交流会
5	木	先勝		21	土	赤口	米田保育園始業式
6	金	友引	ばんぶ〜ひろば:1・2歳児 (9:00 藤里保育園) ふじこま大学・茶道コース (13:15)	22	日	先勝	
7	土	先負	幼稚園夏まつり	23	月	友引	ふじこま大学・郷土史コース (13:15)
8	日	仏滅		24	火	先負	藤里中学校2年生骨粗鬆症調理実習
9	月	大安	米田保育園終業式 ふじこま大学・踊りコース (13:15)	25	水	仏滅	ふじこま大学・料理コース (13:15)
10	火	赤口		26	木	大安	幼稚園・各小学校・中学校始業式 米田小学校校内水泳大会
11	水	先勝	ふじこま大学・陶芸コース (13:15)	27	金	赤口	ふじこま大学・書道コース (13:15)
12	木	友引		28	土	先勝	
13	金	先負		29	日	友引	藤里小学校PTA空きビン回収
14	土	仏滅		30	月	先負	
15	日	大安	家庭の日 成人式 (13:30 ホテルゆとりあ藤里)	31	火	仏滅	1歳6ヶ月児健診・3歳児健診 (12:30 総合開発センター)
16	月	先勝		国民健康保険税 第2期納期限			

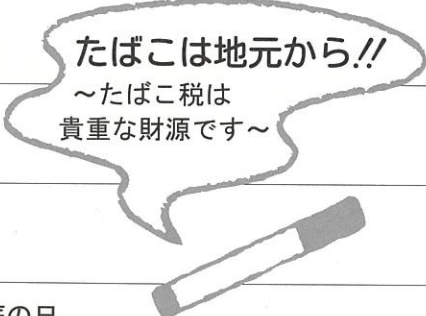

ほくは藤里町の
マスコットキャラクター
ユッターです。

すか? (山)

役場に帰ってから調べたところ「ツノトンボ」という昆虫で、ウスバカゲロウ(アリジゴクの成虫)に近い仲間でした。夜行性なのであまり見ることがないかもしれませんが、珍しいものでもないとか...みなさんは、見たことがありますか?

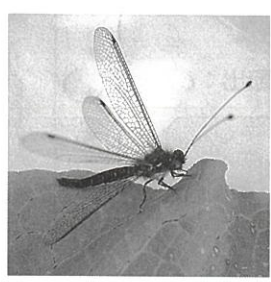

梅雨のジメジメとした蒸し暑い日が続く7月某日、町営歯科診療所より一本の電話が:「奇妙なものがあるから新種くれ」と。もしかしたら新種の何かかもしれないとデジタルカメラに急いで現場へ。歯科診療所の朝顔の葉についていた蝶のような触覚がついた昆虫だった:

編集後記

